稳扎稳打有干头

26日，7个国家级科研团队的18名专家带着9项重大科技成果齐聚港城，与近百名企业代表精准对接——

把“纸果果”变成“金果果”

YMG全媒体记者 **王宏伟** 实习生 **段梦涵** 通讯员 **曹艳军 王婵 吕洲**

科技创新既要仰望星空，也要脚踏实地。

让科技成果从论文里的“纸果果”变成真正受市场认可的“金果果”，烟台又有大动作。

26日上午，中国科学院长春应用化学研究所专家烟台行暨科技成果对接会召开，来自中国科学院长春应化所高分子物理与化学国家重点实验室、稀土资源利用国家重点实验室与电分析化学国家重点实验室等7个科研团队的18名专家带着最新科技成果齐聚港城，与近百名企业代表精准对接技术需求，推动科技创新成果从“实验室”走向“生产线”，为企业发展插上科技的“翅膀”，加快实现转型升级。

●来自中科院长春应化所高分子物理与化学国家重点实验室、稀土资源利用国家重点实验室与电分析化学国家重点实验室等7个科研团队的18名专家带着最新科技成果齐聚港城，与近百名企业代表精准对接技术需求，推动科技创新成果从“实验室”走向“生产线”。

●未来，烟台市科技局将持续完善科技成果转化落地服务保障机制，推动“政产学研”同向发力，畅通“企业出题、院所解题”合作渠道，让更多新技术、新产品、新成果快应用、快落地、快转化，让科技“繁花”结出产业“硕果”。

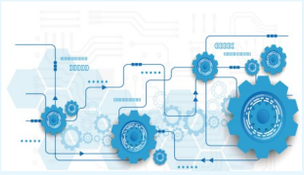

从书架搬上货架 16项重大成果集中亮相

“如果把科研成果产生的过程比作‘从0到1’，那落地转化生长就是‘从1到N’。拥有再多的科技成果，如果无法进行有效的市场转化，也很难将其变为生产力。”中国科学院长春应用化学研究所科技处副处长、成果转化中心主任胡士奇说，本次推介会烟台面向产业、面向企业，为高校院所、科研平台提供丰富的应用场景、广阔的创新空间、无限的发展机遇，有助于新质生产力在烟台加速发芽成长、迸发活力。

会上，各科研团队围绕新材料、绿色化工、医药等领域现场推介16项成熟度较高、可转化落地的重大科技成果，并与企业进行现场技术交流。

项目路演现场，中国科学院长春应用化学研究所电分析化学国家重点实验室特别研究助理张晓伟携带“血压仪与远程缺血预适应训练仪一体机”仪器进行现场演示。产品一亮相便吸引了元微境电子等多家烟台企业争相洽谈合作。

来自中国科学院长春应用化学研究所绿色化学与过程实验室的研究员程海洋同样在对接会上收获颇丰。“烟台化工产业规模大、发展好，与我们团队的研究方向相契合，这次带来了多相催化与二氧化碳转化等领域的4项科技成果寻求合作。”程海洋说，通过对接会，了解到了市场技术需求，进一步明确了接下来的研究方向。

现场开启13项洽谈合作 成果转化“朋友圈”再扩大

高校院所是科技创新的策源地，企业是创新发展的动力源。会上，烟台市科技局局长李杰表示，中国科学院长春应化所作为我国化学领域的顶尖科研机构，在化学工程、材料科学、新能源等领域拥有雄厚的科研实力，与烟台市高端化工、新材料等优势产业匹配度很高，在推动烟台产业创新升级，建设全球性先进产业集群方面具有广阔的合作前景。

在校企对接环节，多家参会企业与专家团队“一对一”精准对接，达成合作意向。

烟台显华科技集团股份有限公司项目经理刘洋告诉记者，在路演结束后，将与专家团队在高分子材料领域开展进一步的对接交流，挖掘出更多技术合作机会。

烟台东方神州生物技术有限公司质量研发部经理刘佳丽说，目前企业已在烟台市科技创新促进中心的牵线搭桥下，成功对接到生态环境高分子材料重点实验室张帆团队，在新型胶囊材料领域初步达成合作意向，助力企业进行新品种、新材料的胶囊囊材研发。

一边是技术难题，一边是解决方案，一场对接会让科技成果与市场在烟台相遇。据了解，活动现场累计9项重大科技成果与13家企业开启洽谈合作，并达成多个合作意向，将在烟台碰撞出创新合作的火花。

局长亲自邀约 寻求更多科技合伙人

“期待更多具有市场前景和产业化潜力的科技创新成果在烟台转化和落地，为我市产业升级和高质量发展注入新的活力。”活动现场，烟台市科技局局长李杰发出“科技合伙人”邀约，为烟台寻求更多可能。

从全市看，科技创新与产业创新的深度融合正持续释放发展动能：打造了一批高能级创新平台，全市省级以上科创平台达到423家；培育了一批高质量创新主体，推动成长型创新企业向科技领军企业梯度发展；攻克了一批关键核心技术，31个项目入选2023年度山东省科学技术奖建议授奖公示，2项成果入选2023年度山东省十大科技创新成果。

在供给端，烟台市科技创新促进中心以东北、西北、西南地区为重点，征集最新科技成果。近一年，累计走访市内外47家高校院所和科研机构，累计征集最新科技成果3000余项，全力推进优质资源与我市开展科技合作。

在需求端，烟台市科技创新促进中心深入企业实地考察，挖掘企业技术需求。过去一年，实地走访13个区市150余家企业，征集有效技术需求130余项，助力我市企业解决技术难题。

未来，烟台市科技局将持续完善科技成果转化落地服务保障机制，推动“政产学研”同向发力，畅通“企业出题、院所解题”合作渠道，让更多新技术、新产品、新成果快应用、快落地、快转化，让科技“繁花”结出产业“硕果”。

昨日上午，2024幸福新城微马慢跑活动鸣枪开赛

相约幸福新城，一起幸福奔跑

YMG全媒体记者 **宋晓娜** 摄影报道

参赛选手们振臂高呼。

小选手奋勇争先。

春风和煦，海景如画，昨日的滨海西路，成为一片欢乐、激情的海洋。2024幸福新城微马慢跑活动鸣枪开跑，近千名选手奔跑于城市与大海之间，在无限春光中尽享“幸福山海”。

本次活动由芝罘区幸福街道办事处主办，烟台市融媒体中心承办，芝罘区体育运动服务中心、烟台市马拉松协会专业指导。

活动分为3公里亲子跑、5公里乐享跑和10公里激情跑三个组别，赛道沿着滨海西路一路向东，沿途风景如画，碧海蓝天与现代化建筑交相辉映，展现了幸福新城独特的魅力。

上午9时，随着发令枪鸣响，运动员们奋力向前冲去，一路感受着清新的海风拂面，享受着运动带来的快乐与自由。

最热闹、最欢乐的要数亲子跑组别，奔跑的脚步声、家长和孩子们的欢笑声，与这暖阳美景交织在一起，点亮了整个滨海西路。跑道上，大小拉小手，孩子们你追我赶，“跟孩子一起参加马拉松感觉非常开心，陪伴孩子成长、运动的过程，也是一家人难忘的美好回忆。”市民王女士说。

有欢乐有激情，也有温馨和感动。来自德泰社区的郭翠姣是一位高二学生的妈妈，今天也是她第一次跑马拉松。比赛前，正在做热身运动的她脸上洋溢着兴奋，“我儿子明年高考，他正处于人生第一次比较重要的阶段。孩子上了高中后，平时都在学校，父母能为他做的并不多，所以我希望通过参加马拉松能带给他一种精神力量，那就是妈妈虽然快50岁了，但是仍然积极生活，热情阳光，挑战自己，希望给他带去一份精神上的鼓舞和陪伴。”

随着比赛的深入进行，选手们纷纷冲过终点线，脸上洋溢着胜利的喜悦和完成挑战的自豪。

一对“好兄弟”成为亲子跑最先到达终点的选手，他们就是来自万华小学的瞿梦泽和李昊燃，他们不仅是同班同学，还都非常热爱运动。报名这次马拉松后，这对好朋友还提前锻炼跑了2次，“上周六的成绩是17分，这个周四的成绩是16分，这次是13分半，跑得越来越好！”瞿梦泽说，“我擅长长跑，他长跑短跑都好，我们跑的过程中，我们相互加油，一起到达了终点！”

在北京工作的夏女士，前几天回烟台探亲，得知家门口有这场比赛便报名参加5公里乐享跑。惊喜的是，这一跑就取得了第10名的好成绩。“以前很爱运动，生孩子以后没大跑了，没想到今天还取得了好成绩，我非常开心，以后我要继续运动起来！”夏女士高兴地说。

“我最初接触跑步是为了健康，保持好状态，每周跑三到四次，至今已经有2年了。”45岁的刘先生这次报名参加5公里赛跑，同样取得了不错的成绩。他说，坚持运动带给他更健康的身体，更好的状态，最令他高兴的是，在自己的带动下，孩子也喜欢上了跑步运动。

为更好地服务跑友，保障赛事安全，组委会全程设置了多处补给点，配备补给、急救药箱等必备品。同时摆渡车、应急车、救护车，专业救护人员的配备，以及300多名志愿者、安保人员的积极参与，保障了活动顺利有序进行；现场打卡拍照、人偶互动娱乐等多项休闲活动为跑者提供了良好的参与体验。

此次微马慢跑活动不仅是一场体育盛宴，更是一次城市文化的展示和传递。它让广大市民和游客感受到幸福新城勃勃的生机与活力，随着体育、文化、旅游等多元消费场景的融合焕新，幸福新城正乘势而上，未来可期。

一张明白纸 知悉公积金

市公积金管理中心开展住房公积金宣传月活动受欢迎

市民在公积金宣传活动现场进行政策咨询。

本报讯（YMG全媒体记者 **姜涛** 通讯员 **王宏** 摄影报道）日前，市公积金管理中心在市区各主要广场开展住房公积金宣传月活动，受到市民欢迎。

工作人员通过发放“明白纸”、现场答疑等方式，重点宣传了《住房公积金管理条例》、灵活就业缴存政策、人才优惠政策、“智慧公积金”综合服务平台、国家安全法等相关内容。参与活动的市民就各自关心的问题进行了学习咨询，系统全面地了解了相关政策。

检测项目减四成 节省时间约十天

（上接第一版）满足国内生产消费需求。

提质增效答题 为企业省下真金白银

“保税仓储部门最看重的就是周转效率，改革后整体检测项目减少40%，节省了约10天的化验等待时间。同时加快了港口储罐的使用效率和周转速度，罐区周转能力一下子提升了30%以上，真是解了我们的燃眉之急。”龙口市滨港液体化工码头有限公司的姜涛表示。

新润丰石油有限公司经理张亚伟介绍，改革前，一船10万吨货物压港10天产生的罐租费至少100万元，此外还会造成60余万元的货款资金占压。现在这些费用都节省了。

这些企业发自肺腑的心声，就是改革最好的验证。下一步，海关还将在进口“5-7号燃料油”“税检合一”改革创新的基础上，继续探索拓宽适用商品范围、扩大改革红利覆盖面。青岛海关关税处毕海军处长表示，青岛海关也将持续关注进口企业通关困难与合理诉求，按照智慧海关建设和“智关强国”行动要求，进一步优化监管模式和作业流程，以科学、精准、高效监管促进贸易便利化，保障产业链供应链稳定安全。

YMG全媒体记者 **王鸿云**
通讯员 **张驰 李晶** 摄影报道

烟台工会“铸匠记”

（上接第一版）人数居全省首位。

定向化孕穗优选 向产业发展输送关键人才

一粒好种子想要长成参天大树，还需要找到一片适合自己生长的土壤。

聚焦“9+N”制造业集聚培育工程、16条重点培育产业链、重点倍增培育企业以及新职业、新产业、新经济、新业态等领域，烟台工会坚持“定向选才、定向育才、定向用才”，摸排掌握产业人才需求，精心绘制“产业地图”和“人才供需地图”，尤其注重制造业、高新技术企业中高精尖缺工匠型人才的选树培育。

去年6月，烟台工程职业技术学院与潍柴集团正式签署协议成立“潍柴产业学院”，为潍柴(烟台)新动力产业园项目发展提供了定向产业人才支持。“校企双方携手，有利于促进人才培养供给侧和产业需求侧结构要素全方位融合，必定能够培养出更多符合企业需要的技能人才。”烟台工程职业技术学院党委副书记刘程江表示。

通过订单班、学徒制培养、岗位实习等方式，学院已累计向烟台杰瑞集团输送200多名优秀毕业生，10人拿到杰瑞“金钥匙奖”，20余人成长为企业中层管理干部；通过联合招生招工、联合培养、一体化育人，学院与烟台正海科技股份有限公司开展广泛的现代学徒制合作，连续6届的“正海班”学徒为正海科技提供了强有力的人才支持。

新质生产力需要以高水平人才为支撑。紧跟全市产业发展急需人才，市总工会联合职能部门和大型骨干企业，组建电子信息、数字经济等6个产教联盟，联合职业院校成立“万华产业学院”“施耐德电气学院”等24个产业学院，共建实训基地、开发教学项目，为产业发展量身打造育才方案，真正实现靶向育才。

各级工会结合实际产业布局，创新推出特色举措，莱州市按照“一年突破一个产业”的目标，创新启动深化黄金和机械制造产业专项行动。莱阳市制定印发推进先进制造业和绿色食品行业产改工作方案，定向储备、优选技能人才。目前，烟台（大）工匠已覆盖16条产业链，7名齐鲁大工匠均来自海工装备、化工、葡萄酒等主导产业。

全域式组织竞赛 让工匠人才拔节成长

与时间赛跑、向目标冲刺。此次竞赛聚焦省市重点工程项目、16条主导产业链和产业园区，组织广大职工立足岗位、比学赶超，踊跃参加岗位赛、班组赛、对标赛等，在比中干、在赛中练，为推动新质生产力发展注入源源不竭的动力。

“我们把实用技术、关键技术和解决‘卡脖子’难题等作为劳动和技能竞赛的主要内容，激励一线工匠人才在竞赛中拔节成长、脱颖而出。”陈海涛表示。

市总工会坚持“全域式”竞赛，搭建生产一线“练兵场”，把竞赛现场设置在车间一线，纳入职工成长日常操作中，建立技能操作履历表，在车间现场记录日常操作、日常成长情况，职工技能提升的每一天都看得见、摸得着。

市区层面——深入开展“百万职工大阅兵·十万精英大比武”活动，坚持条块结合、横纵覆盖，以市级产业工会为“条”，将技能竞赛延伸到产业链上下游企业；以市区两级工会为“块”，每年组织不少于100个工种的职业技能大赛，带动基层工会开展各类技术比武万余场次。近两年来，烟台市先后圆满承办数控机床、发动机装调、智能制造等国家级大赛6场，烟台职工连续在全国职业技能大赛中获得一等奖。

产业园区层面——鼓励各园区按照“总分总”流程开展技能竞赛，由各园区制定年度总体竞赛方案，细化到每一分公司、车间，年终由各园区统一表扬。山东长征火箭有限公司、九天行歌航天科技有限公司等9家航空航天企业累计开展各类竞赛100多场，1000余名产业工人技能得到提升。

企业层面——指导企业分工种、分班组开展竞赛。烟台港集团专门出台《职业技能大赛管理办法》，建立四级技能比武机制，每年设立竞赛项目40多个，5000余名职工在岗位上练技能、比技术，300多名职工获得市级以上技术能手。

“今年我们还将聚焦高成长型企业，启动开展‘智创新赛道 锻造新优势’职工创新创效竞赛，深入实施职工全员创新工程，层层开展创新成果竞赛活动。”陈海涛介绍，年内市总工会计划选树各级“创新企业”100家、“创新班组”1000个，让敢创新、能创造的“创新之星”遍布港城。

烟台外国语实验学校高中部荣获芝罘区高中学生辩论赛一等奖

为引导高中学校切实转变育人方式，增强学生综合素质，提升阅读思辨能力，促进学生全面发展、个性成长，4月25日下午，芝罘区教育和体育局组织开展了芝罘区第六届普通高中学生辩论赛。经激烈角逐，烟台外国语实验学校辩论队荣获芝罘区一等奖。烟台外国语实验学校辩手彭潇逸、苏贺琛、盖彬竹、修羽函、潘佳宜荣获“优秀辩手”称号。

烟台外国语实验学校高中部始终坚持“守正创新”的办学理念，以培育“有科学精神，有人文素养，能扬长发展，有责任担当”的一代新人为培养方向。烟台外国语实验学校将在以后的教育教学中，继续全面贯彻上级的教育方针，落实立德树人根本任务，将公民教育与精英教育相结合，培养更多有公民素养、有精英品质的优秀人才。（范文波）