中国两会这些热词，世界瞩目

从“新质生产力”到“高质量发展”，从“深化改革”到“扩大高水平对外开放”……连日来，海外人士聚焦中国两会关键词，从中感知中国经济社会持续健康发展的韧性和活力，读懂中国直面挑战、积极进取的底气和信心，见证中国与世界分享发展机遇、携手同行的行动和担当。

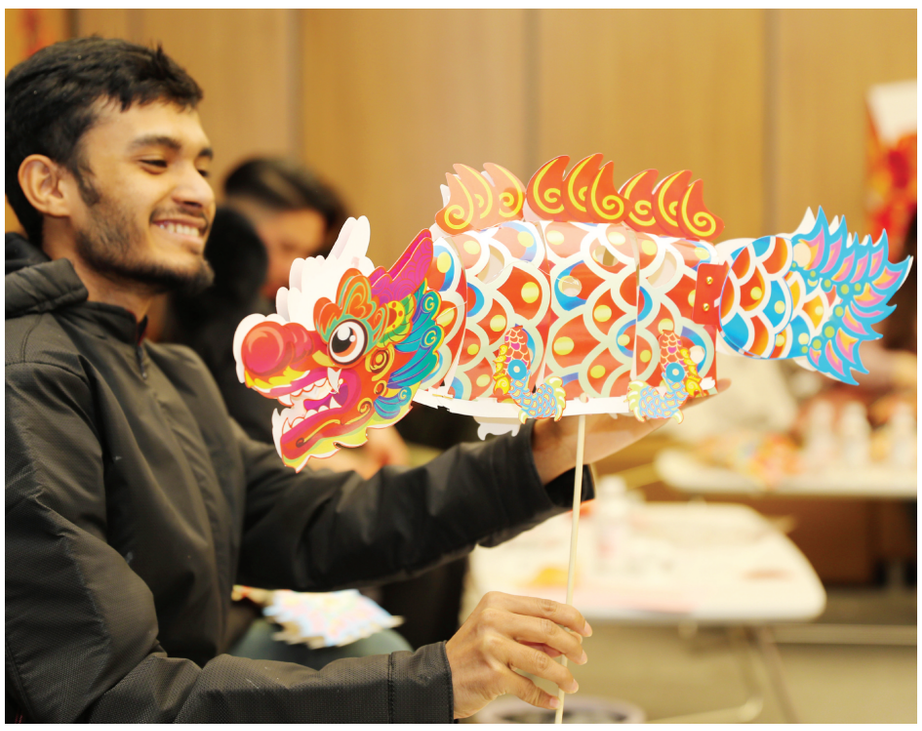

2月23日，在山东自贸试验区青岛片区，外国留学生拼装龙形花灯。 新华社

中国经济展现韧性、潜力和后劲

国内生产总值超过126万亿元，增长5.2%，增速居世界主要经济体前列……5日提请十四届全国人大二次会议审议的政府工作报告，亮出了2023年中国经济“成绩单”。多国人士认为，这份“成绩单”再次彰显了中国经济具有强大韧性、潜力和后劲，也为全球经济复苏注入宝贵的信心和力量。

关键词：回升向好

“中国经济保持5%左右的增速非常重要，令人敬佩!”比利时中国经贸委员会主席贝尔纳·德威特说，中国企业和经济活力十足，在全球经济发展中发挥重要作用。“世界经济不能没有中国。一个繁荣的中国符合世界利益，将给世界经济注入稳定性。”

过去一年，越来越多高质量外资落地中国，众多跨国企业在中国加码布局，折射出外界对中国市场活力和经济持续向好的信心。

“中国在电动汽车、5G、超级计算和半导体生产等关键技术领域取得长足进步，这将助力中国在今后全球发展中处于强有力地位。”美国知名经济学家、哥伦比亚大学可持续发展中心主任杰弗里·萨克斯说。英国国际关系专家基思·贝内特以中国国产大飞机C919为例说，中国在许多关键领域取得进步，“这是实现中华民族伟大复兴进程中的重要进展”。

关键词：预期目标

“国内生产总值增长5%左右”，政府工作报告亮出新一年预期目标。新加坡南洋理工大学南洋商学院高级讲师闫黎认为，这一目标是现实的。“目前全球形势复杂多变，中国重视经济发展质量，同时担当大国责任，推动全球经济发展。”

英国48家集团俱乐部名誉主席斯蒂芬·佩里表示，有理由相信中国能实现这一预期目标。“中国政府通过具有前瞻性、详细的规划推动经济增长，我认为这一目标是现实、可以实现的。”

关键词：高质量发展

南非中部德阿地区山地，一座座白色风机昂然伫立，由中国企业建设运营的风电项目将这里丰沛的风能转化为电能，点亮千家万户；在有“极光之都”之称的挪威北部港口城市特罗姆瑟，越来越多中国制造的电动汽车穿梭在街头，便利当地民众出行……电动汽车、可再生能源、数字经济等领域的高速发展，见证着中国高质量发展扎实推进。

“作为中国经济发展的见证者，我非常看好中国高质量发展。”土耳其亚太研究中心主任塞尔丘克·乔拉克奥卢每年都高度关注中国两会的议题和成果。他认为，中国正在向知识和技术密集型的高附加值经济转型，依靠重点新兴产业的技术创新实现高质量发展。

“从‘中国制造’到‘中国创造’，中国经济从高速增长阶段转向高质量发展阶段，建设更加公平、可持续、繁荣的社会迈出重要步伐。”国际人权和社会发展协会拉丁美洲人权事务顾问戴维·洛佩斯说，“创新为这一转变打下坚实基础，使今天的中国成为世界经济增长的重要引擎。”

深化改革为全球发展带来新利好

中国如何通过相关举措巩固和增强经济回升向好态势、实现今年发展预期目标，又将为解决全球发展问题提供怎样的方案和借鉴，国际社会高度期待。

关键词：深化改革

“中国宣布的深化改革举措受到全球期待。”孟加拉国东亚中心（基金会）执行主任纳西姆·马哈茂德说，“从中长期来看，我认为中国经济将受益于目前实施的改革举措”，这些改革将通过产业升级、营造一流营商环境、促进高科技发展等推动中国的现代化建设。

中国自贸区发展吸引巨大投资、带来巨大产值，令巴基斯坦巴中学会执行主任穆斯塔法·赛义德印象深刻。赛义德说，期待巴中两国能在自贸试验区合作方面建立“姊妹区”关系。“巴方可借鉴中国深化改革的经验，打造巴基斯坦的高水平自贸区，提升巴出口水平。”

英国国际关系专家贝内特认为，大量鼓励投资和促进开放的新政策将出台。“中国继续缩减外资准入负面清单，中国欢迎外来投资，外国人来华工作、留学和旅游也更为便利，中国市场将更加充满活力。”

关键词：新质生产力

在德国联邦经济发展和对外贸易协会主席米夏埃尔·舒曼看来，发展新质生产力，将在提高生产力和生产效率的同时，使发展更可持续、对环境更友好。“我期待中国加快发展新质生产力，也期待中国提出更多创新解决方案应对全人类共同面对的挑战。”

对于先进科技赋能传统行业带来的好处，乌兹别克斯坦棉农多纳耶夫深有感触。多纳耶夫的棉田曾面临咸海生态危机威胁，近年来乌兹别克斯坦引进中国研发的太阳能喷灌机、智能水肥一体化灌溉设备等，有效利用当地光照充足条件，棉花产量显著提升。多纳耶夫的棉田去年喜获丰收，他说：“感谢中国的现代科技帮我们提高棉花产量、增加收入，以后我会继续引入中国的先进技术!”

在美国经济学家萨克斯看来，中国加快发展新质生产力，有望成为“全球主要的绿色和数字投资融资中心”。中国在数字技术和绿色技术等领域制造实力强劲，“我相信中国在人工智能领域也会取得快速进展”。

关键词：充满信心

“我对中国未来发展充满信心!”印度尼西亚根塔拉研究院战略传播与研究总监陈姝伶曾三次到访中国贵州，参观过中国移动大数据（贵阳）创新研究院，参加了在贵阳举行的2023中国国际大数据产业博览会，见证了贵州转变成中国大数据中心之一。她用“天翻地覆”四个字描述自己的感受：“以小见大。贵州的变化是中国经济社会巨大发展变化的缩影。我相信中国经济将继续保持积极发展势头，前景广阔。”

“我去过中国几十次，中国的快速发展令我印象深刻。中国经济有着丰富的应对发展挑战经验，也有强大的韧性。”尼日利亚中国研究中心主任查尔斯·奥努纳伊朱说，“中国的发展是世界的机遇。期待中国通过推动构建人类命运共同体，帮助更多发展中国家的人民摆脱贫困。”

在奥努纳伊朱的家乡，由中企承建、全线采用中国标准的尼日利亚拉各斯轻轨红线项目一期近期通车。尼日利亚总统提努布说：“这是记录尼日利亚基础设施建设历史的日子，拉各斯正在实现成为大都市的梦想。”

扩大开放为合作共赢提供新机遇

“扩大高水平对外开放”“推动高质量共建‘一带一路’走深走实”“中国特色大国外交全面推进”，两会再次释放中国坚持开放、与世界互利共赢的明确信号。世界期待中国为世界和平与发展注入更多确定性，贡献更多智慧和力量。

关键词：高水平对外开放

物流、金融、制造业、医疗、旅游……沙特阿拉伯阿吉兰兄弟控股集团踏入中国市场20年来，已成立11家涉及不同行业的合资公司。集团副董事长、沙中商务理事会主席穆罕默德·艾尔·阿吉兰谈到在华发展规划信心十足：“中国市场充满机遇，并持续释放增长潜力。全国两会提出的务实举措夯实了外资企业同中方交流合作的基础，让世界充分感受到中国不断扩大高水平对外开放的决心。”

“扩大高水平对外开放与推动中国经济高质量发展同频共振，不仅促进中国自身经济发展，也对维护世界繁荣稳定发挥着重要作用。”巴西中国问题研究中心主任罗尼·林斯指出，中国努力打造良好的商业环境，完善促进贸易、投资和创新的政策，为数字技术、绿色能源和金融服务等战略领域提供支持，“期待中国推动高水平对外开放的一系列政策举措为各国发展带来新机遇，也为低迷的世界经济注入动能”。

关键词：共建“一带一路”

“在逆全球化思潮抬头背景下，中国坚持推进更高水平对外开放，与各国分享发展机遇，一个最佳例证就是共建‘一带一路’。”以中老铁路为例，老挝老中合作委员会常务副主席赛萨纳·西提蓬说，共建“一带一路”项目为完善老挝交通基础设施建设、提升当地人民生活水平发挥重要作用。

在肯尼亚首都内罗毕，中企承建的塔兰塔体育城项目日前破土开工，计划作为主要体育场之一举办2027年非洲国家杯足球赛开闭幕式和比赛。“这将重塑肯尼亚体育形象，成为国家基础设施发展的标志。”肯尼亚总统鲁托在开工仪式上殷殷期待。

“正是通过共建‘一带一路’，肯尼亚等非洲国家拥有了现代化的铁路、机场、公路和信息通信网络，水资源、农业、卫生和教育等民生项目都得以发展。”肯尼亚国际关系问题专家卡文斯·阿德希尔说，期待高质量共建“一带一路”帮助更多非洲人改变命运。

关键词：大国外交

“中国的外交政策致力于维护国际公平正义，为促进世界和平与发展发挥重要作用。”谈到中国两会中关于大国外交政策议题，俄罗斯国家杜马（议会下院）国际事务委员会第一副主席德米特里·诺维科夫表示，中方提出的全球发展倡议、全球安全倡议和全球文明倡议得到国际社会广泛认同和欢迎。

“中国从不干涉他国内政，而是在尊重别国主权的前提下，利用自己的优势助力其他国家发展。”曾参与撰写《开眼看中国》等著作的法国国际政治问题专家布鲁诺·吉格说。在他看来，中国始终是多边主义的坚定捍卫者。

“当今世界地缘政治冲突加剧，全球进入新的动荡变革期，但中国政府始终相信人类发展进步的大方向不会改变，将外交理念转化为具体行动，维护国际公平正义。”巴西中国问题研究中心主任林斯表示，中国寻求合作共赢，团结广大全球南方国家，推动全球治理体系朝着更加公正合理的方向发展。践行全球发展倡议、全球安全倡议、全球文明倡议，对各国同舟共济、携手应对全球性挑战至关重要。

新华社北京3月9日电

公正与效率是永恒的工作主题

——专访最高人民法院院长张军

今年全国两会期间，中国首席大法官、最高人民法院院长张军在接受新华社客户端独家专访时表示，公正与效率是永恒的工作主题。围绕今年最高人民法院工作报告（以下简称报告）和过去一年的工作，他回答了记者的提问。

问：不难发现今年报告中有一个高频词贯穿始终——“人民”，还有一个新词——“能动司法”也多次出现。能不能请您从这“一高一新”中，解读一下过去一年来最高人民法院的工作？

答：人民法院审判工作根本是为大局服务，为人民司法，就是落实习近平总书记提出的“努力让人民群众在每一个司法案件中感受到公平正义”等要求。

司法审判去年受理的各类案件4500多万件，这么多案件怎样让人民群众感受到公平正义？需要我们在司法审判中运用好法律的自由裁量权，要以“如我在诉”的要求做好司法审判工作，法官要把老百姓的难事当自己的家事来办。

面对新时代新征程，人民群众对司法公正优质高效提出更高要求。人民法官不能简单地坐堂办案、就案办案，而要把法律的原则规定和形势任务、案件的具体情况、当事人双方特殊情形综合考虑，最终作出的裁判让双方都能够理解。我们是人口大国，但不能成为诉讼大国。

最近上线的人民法院案例库旨在推动解决案例指导不规范、不及时、不系统、不一致和难检索等问题。为确保正当防卫制度依法正确适用，人民法院案例库已收录相关参考案例近40件。能不能体现“法不能向不法让步”，从这些案例里就能得到有效的参考。“法不能向不法让步”不是口号。这个工作开了头，我们会持续地把它做得更实、更深、更好。

法治不仅要治已病、抓末端，更要注重抓前端、治未病，这是法院提出“能动司法”的考虑。

问：今年的报告还提到五个司法建议，涵盖了商品房预售监管、信用卡监管、电影产业知识产权保护、保证保险纠纷诉源治理、超龄劳动者权益保护等五个不同领域的问题，提出司法建议的目标是不是希望从源头促进治理？

答：是的。比如涉及信用卡的案件数量居高不下，经过调研，最高人民法院发现，一些银行业金融机构或者平台不顾客户自身还款能力，为完成“业绩”考核一味诱导不适格客户盲目借贷、超前消费，甚至利用优势地位以默认勾选、强制勾选等方式，搭售客户非自主意愿的金融产品或服务，导致持卡人过度负债。除了适当性管理义务没有做到位，另一个催生债务违约的原因，则是信用卡业务合规经营意识不足。最高人民法院践行“能动司法”理念，结合实际情况向有关部门发出第二号司法建议，商业银行要审慎发放信用卡，通过与客户认真沟通，清楚客户办卡实际用途、还款能力和还款方式，守牢办理信用卡的关口。我们希望通过司法建议，促进纠纷源头治理，实现共赢。

问：报告中提到不少案例，有的案例重判，有的案例从宽甚至免于起诉，宽严相济的背后，法官应遵循的标准是什么？

答：所谓宽和严，我们觉得是两个标准。一个标准是法律规定，哪种行为要宽一些，哪种行为要严一些，根据事实，根据这个案件的后果。还有一个标准就是老百姓心中的标准。有的案子我们认为判罚适当，公布出去后舆论却认为太严了，或者太宽了。案件在司法处理的时候就不仅仅要依照法律的规定，也要考虑到社会的接受、老百姓的感受，让人民群众感受到裁判是公正的，是我们一直追求的目标。

问：在您的任期内，有没有给自己制定目标？

答：新时代新发展阶段，党和人民群众对我们提出的要求更高，人民群众在民主、法治、公平、正义、安全、环境等方面提出的要求更高，内涵更丰富。我们的要求是把以人民为中心落到实处，把为大局服务、为人民司法落到实处，把我们的队伍建强，一起承担新时代新发展阶段给我们提出的更高要求，以审判工作的现代化更好地服务中国式现代化。

我们去年特别提出要坚持法院审判工作的永恒主题——公正与效率。要把公正和效率紧紧地融合在一起，努力做到让公正不迟到，让老百姓能够更加深切地感受到公平正义。

新华社北京3月9日电

全面深化改革如何在重点领域破题？

两会问计·中国经济如何“以进促稳”

《经济参考报》3月9日刊发文章《两会问计·中国经济如何“以进促稳”丨全面深化改革如何在重点领域破题?》。文章称，政府工作报告提出“坚定不移深化改革，增强发展内生动力”，并就激发各类经营主体活力、加快全国统一大市场建设、推进财税金融等领域改革作出具体部署。

在实现“十四五”规划目标任务的关键一年，如何进一步全面深化改革，着力破解深层次体制机制障碍和结构性矛盾，充分激发经济社会发展的活力和潜力？全国两会期间，代表委员们和业界专家纷纷建言献策。

激发各类经营主体活力

国有企业、民营企业、外资企业都是现代化建设的重要力量。政府工作报告指出，要不断完善落实“两个毫不动摇”的体制机制，为各类所有制企业创造公平竞争、竞相发展的良好环境。

2024年，国企改革深化提升行动迎来全面推进的关键年。“新一轮国企改革深化提升行动，是提高国有企业核心竞争力的重要举措。”全国人大代表、海南省发展控股有限公司董事长周军平表示，下一步，国企深化改革要在市场化、专业化、精细化等方面下功夫，促进资源优化配置和产业合理布局，提高国有资本运营效率。

同时，如何进一步提振民营企业发展信心，引起不少代表委员关注。全国政协委员、德迈国际产业集团有限公司董事长施乾平表示，受招投标门槛设置高、融资成本高等问题制约，民营企业难以深度参与政府项目，“天花板”“玻璃门”等现象仍然存在。

2023年，从《中共中央 国务院关于促进民营经济发展壮大的意见》出台，到在国家发展改革委设立促进民营经济发展壮大的专门机构，一系列政策措施释放出提振民营经济的强烈信号。8日提请十四届全国人大二次会议审议的全国人大常委会工作报告提出，2024年将围绕加快构建新发展格局、全面深化改革，制定农村集体经济组织法、民营经济促进法等。

“将促进民营经济的各项意见措施以法律形式固定下来，有利于保持政策制定和执行的一致性、稳定性，也更加体现了国家推动民营经济发展的决心。”全国政协委员、金杜律师事务所高级合伙人张毅说。

施乾平建议，在保护民营企业各项合法权益的同时，加大精准支持，鼓励民营企业根据国家战略需要和行业发展趋势，持续加大研发投入，努力营造民营企业竞相创新发展的良好氛围。

加快全国统一大市场建设

加快建设全国统一大市场是畅通国内大循环、推动构建新发展格局的必然要求。对此，政府工作报告提出，着力推动产权保护、市场准入、公平竞争、社会信用等方面制度规则统一。深化要素市场化配置综合改革试点。

全国人大代表、清华大学五道口金融学院副院长田轩认为，建设全国统一大市场的关键词是“统一”，强调的是各种基础制度规则、市场设施、资源要素等的统一，破除地方保护、市场分割。

记者了解到，目前，一批推动全国统一大市场建设的重点任务已见到成效。例如，在市场设施方面，2023年前三季度重点商贸物流托盘标准化率达75.1%；在资源要素方面，全国土地二级市场线上交易服务平台已开通运行。

“不过，目前还存在统一性与刚性约束力不足、部分领域行政配置色彩浓厚等问题。打通基础制度规则堵点，推进有效的‘统一’仍是问题的核心。”田轩说。

中国宏观经济研究院经济研究所副所长郭丽岩建议，各个地方资源禀赋和发展水平并不一致，无论是市场平台设施互联互通，还是规则标准统一都需要稳步推进。同时，在维护全国统一大市场的前提下，应结合区域重大战略和区域协调发展战略的实施，引导和鼓励优先开展区域市场一体化建设。

推进财税金融等领域改革

政府工作报告提出，“推进财税金融等领域改革”“谋划新一轮财税体制改革，落实金融体制改革部署，加大对高质量发展的财税金融支持”。

全国人大代表、山东省财政厅党组书记、厅长李峰表示，财政是调控经济的重要杠杆，下一步要通过深化改革，更好发挥财税体制机制激励约束作用，进一步激发动力、释放活力、增强免疫力、提高竞争力，推动高质量发展。

全国政协常委、中国企业财务管理协会会长张连起表示，在内外部经济环境严峻复杂的背景下，新一轮财税体制改革既要解决短期面临的宏观税负持续下行、财政紧平衡等问题，更要站在国家治理体系和治理能力现代化的高度，围绕推动高质量发展、促进共同富裕、构建统一大市场、统筹发展与安全等重大战略任务，构建新型财政税收制度。

“完善税收制度，优化税制结构。”张连起建议，健全地方税和直接税体系，合理配置地方税权，理顺税费关系，逐步建立规范、稳定、可持续的地方税体系；着力推进消费税改革。

在北京国家会计学院副院长、教授李旭红看来，财税制度的改革应紧密围绕助力科技创新、产业创新、人才培养等多个方面，同时，继续发挥税收制度科学管理的优势，通过有效地调节收入分配比例、优化税制结构、完善税收优惠方式等，进一步提升政策的效力。 新华社北京3月9日电

两会新华解码 →

如何构建房地产发展新模式？

新华社北京3月9日电 今年的政府工作报告提出，适应新型城镇化发展趋势和房地产市场供求关系变化，加快构建房地产发展新模式。

中国宏观经济研究院研究员刘琳说，理解房地产发展新模式的提出，要抓住两个“基本点”：一是老百姓住房“有没有”问题得到基本解决，人们对住房品质提出了更高要求；二是随着新型城镇化发展，住房需求在量上仍有较大发展空间，青年人、新市民的住房问题还需努力解决。

全国人大代表、58同城董事长兼CEO姚劲波说，实现住宅品质的提质升级，满足人民群众对美好居住生活的需要，显然不能依托过去住房短缺时期追求速度和数量的“高周转、高负债、高杠杆”粗放型房地产发展模式。

从2022年政府工作报告的“探索”，到今年政府工作报告的“加快构建”，构建房地产发展新模式的工作正在加速布局，相关基础性制度步入建立完善的阶段。

如何构建房地产发展新模式？

今年的政府工作报告要求，加大保障性住房建设和供给，完善商品房相关基础性制度，满足居民刚性住房需求和多样化改善性住房需求。

住房城乡建设部部长倪虹此前表示，在体制机制上，要建立“人、房、地、钱”要素联动的新机制，从要素资源科学配置入手，以人定房，以房定地、以房定钱，防止市场大起大落。要建立房屋从开发建设到维护使用的全生命周期管理机制，包括改革开发方式、融资方式、销售方式，建立房屋体检、房屋养老金、房屋保险等制度。

同时，为一视同仁满足不同所有制房地产企业合理融资需求、促进金融与房地产良性循环，住房城乡建设部、金融监管总局要求，按照城市房地产融资协调机制“应建尽建”原则，3月15日前，地级及以上城市要建立融资协调机制。

“构建房地产发展新模式的过程，也是行业重新洗牌的过程。”全国政协委员、北京国家会计学院原院长秦荣生说，房企要实现可持续发展，就要比拼品质力、服务力，那些既能提供好房子、又能提供好服务的企业才能在长期的竞争中胜出。