总体平稳 向新向优

——透视前7个月国民经济数据

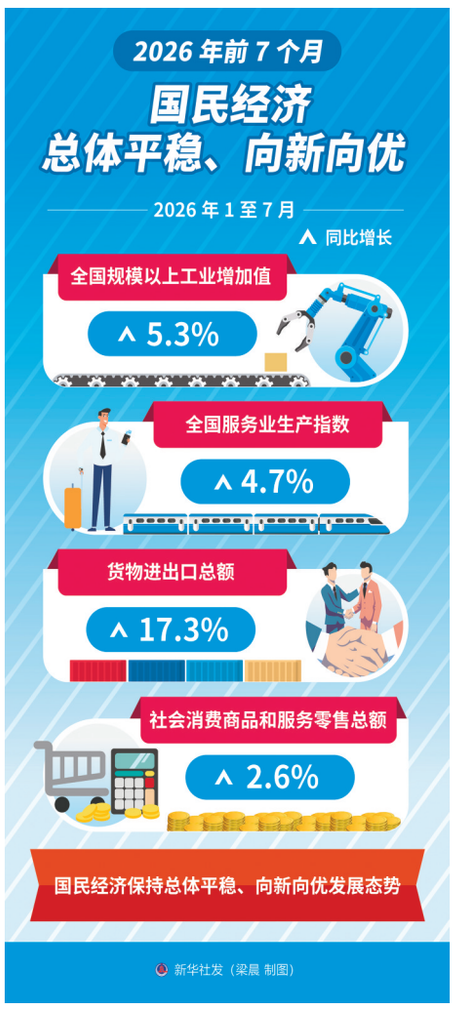

8月17日，国务院新闻办公室在北京举行新闻发布会，国家统计局新闻发言人、总经济师、国民经济综合统计司司长付凌晖，国家统计局新闻发言人、国民经济综合统计司副司长王冠华介绍2026年7月份国民经济运行情况，并答记者问。 **新华社**

前7个月我国主要经济指标运行情况如何？当前国民经济呈现哪些特点？如何研判下阶段经济走势？在国新办17日举行的新闻发布会上，国家统计局新闻发言人就相关情况进行介绍。

国民经济运行总体平稳

国家统计局新闻发言人付凌晖介绍，总体来看，前7个月我国经济运行保持总体平稳。

经济平稳增长。1至7月，规模以上工业增加值同比增长5.3%，服务业生产指数同比增长4.7%，生产保持平稳增长。

消费继续扩大。1至7月，社会消费商品和服务零售总额同比增长2.6%，与上半年相比保持总体平稳。

发展活力彰显。7月份，规模以上工业中高技术制造业增加值同比增长16.9%；1至7月份，货物进出口总额同比增长17.3%。

前7个月，固定资产投资同比下降6.7%，降幅有所扩大。付凌晖表示，这既有部分地区高温暴雨对项目施工的短期扰动，也有外部环境复杂严峻、国内经济转型调整的阶段性影响。

“不能仅看投资增速，还要关注投资结构、质量和效益。”付凌晖说，今年以来，投资在促转型、强基础、惠民生方面的关键作用日益凸显，前7个月，知识产权产品投资同比增长9.1%，占全部投资的比重同比上升2.1个百分点；多个重点领域投资增加，民生投入持续加力。

“今年以来，面对国际能源市场波动，以及近期国内部分地区极端天气等影响，各地区各部门强化能源保供和民生商品生产，着力稳就业、稳价格，取得积极成效，保障了居民生产生活。”付凌晖说。

动能向新、结构向优态势明显

以创新驱动塑造新优势，我国经济呈现动能向新、结构向优的发展态势。

需求结构在优化。以消费为例，随着居民需求从“有没有”向“好不好”转变，服务消费和品质消费占比提升。1至7月，服务零售额同比增长5%，明显快于商品零售额增速。

产业升级态势明显。付凌晖说，前7个月，高技术制造业、装备制造业增加值占全部规模以上工业增加值的比重分别为17.9%和37.2%。在消费需求升级、产业转型升级等驱动下，现代服务业发展向好。

同时，城乡区域发展改善。1至7月，乡村消费品零售额占社会消费品零售总额比重为13.4%，比上年同期提高0.2个百分点。各地充分发挥比较优势，发展动能竞相释放，前7个月不少中西部省份工业增长快于全国。

当前，我国正处于新旧动能加快转换进程，新动能积厚成势对经济增长贡献明显。1至7月，工业新动能对规模以上工业增长的贡献达到五成。

——含“新”量足。国家统计局新闻发言人王冠华说，7月份，装备制造业、高技术制造业增速分别比上个月加快1.3和2.8个百分点，表明我国制造业在向产业链、价值链的中高端转型，这是比“量的增长”更值得关注的“质的提升”。

——含“智”量高。7月份，智能手环产量增长1倍。AI手机、AI眼镜等智能产品快速迭代，AI导览、虚拟试衣间等沉浸式消费场景加快落地。

——含“绿”量浓。“前7个月，我国以更低的能源消费支撑了更高质量的工业增长，规模以上工业单位增加值能耗同比下降3.5%。”王冠华说，新能源乘用车零售渗透率连续4个月超过60%，7月份达到65.1%，相当于每卖出3辆乘用车就有约2辆是新能源汽车。

实现全年目标有基础有条件

付凌晖表示，从全年看，实现经济增长预期目标具备较好的基础和条件。

“今年以来，在国际能源市场波动、外部压力加大条件下，我国经济保持平稳运行。7月国内部分地区高温多雨等极端天气、自然灾害频发，冲击市场需求和供给，但我国经济依然保持稳中有进发展态势，充分显示了经济底盘稳、抗冲击能力强的特质。”付凌晖说。

底盘稳的同时，新动能支撑有力。7月份，数字产品制造业增加值同比增长17.3%，人工智能产业链发展向好，存储芯片、工业机器人等产品产量快速增加。1至7月，高技术产业投资同比增长5%，旅游咨询租赁服务类、文体休闲服务类零售额增长超过10%。

“随着科技创新和产业创新深度融合，智能经济新形态不断涌现，新动能成长对经济发展的支撑作用将会持续增强。”付凌晖说。

7月末，社会融资规模存量同比增长7.4%；1至7月，设备工器具购置投资同比增长9%，拉动全部投资增长1.5个百分点……今年以来，财政政策和货币政策协调配合，“两重”建设和“两新”工作有力推进，服务业扩能提质等政策出台实施，有力保障经济平稳运行。

“7月底召开的中央政治局会议对下半年经济工作作出全面部署，相关部门正在抓紧推进落实。随着存量政策效能进一步发挥，务实管用的增量政策谋划出台，政策集成效应还将继续显现，有利于促进经济向好发展。”付凌晖说。

付凌晖表示，从下阶段看，尽管还面临不少风险挑战，但中国经济“稳”的主基调没有改变。随着新动能成长壮大，改革开放拓展深化，宏观政策发力提效，经济有望继续保持总体平稳、向新向优的发展态势，为全年经济增长预期目标实现提供有力支撑。

据新华社北京8月17日电

财政金融联动持续加力 放大促内需政策效能

新华社北京8月17日电 《中国证券报》17日刊发文章《财金联动持续加力 放大促内需政策效能》。文章称，今年以来，包括财政金融促内需一揽子政策、设立民营企业再贷款等在内的系列举措从供需两端加力支持促消费、扩投资。随着政策效果逐步显现，多地正从加码扶持政策、拓展惠及范围等方面进一步完善财政金融协同机制。专家认为，一揽子政策有望在前期经验基础上动态优化，协同发力，放大政策效应。

政策效果显现

今年中央财政专门安排1000亿元，推出财政金融协同促内需一揽子6项政策，统筹推进促消费、扩投资。

在6项政策中，有2项支持居民消费、4项支持民间投资。民生银行首席经济学家温彬表示，前者通过优化个人消费贷款和服务业经营主体贷款两项贴息政策，叠加其他促消费政策，共同增强居民消费能力、增加优质服务供给。后者通过定向支持民间投资，推动解决金融机构“不愿贷”、担保机构“不敢担”、中小微企业“贷不到”等痛点难点问题。

截至目前，各项政策正加快落地，效果逐步显现。在促消费方面，财政部数据显示，2项促消费政策惠及居民消费约1.31万亿元，约9900万人次享受到贴息红利。随着各项促消费政策协同发力，我国文旅、赛事、健康等消费加快发展，1—6月服务零售额同比增长5.3%，增速明显快于商品零售额。

包括中小微企业贷款贴息、设备更新贷款贴息、民间投资专项担保计划等在内的系列促投资政策，有效发挥了降低融资门槛和融资成本的作用。数据显示，1—6月4项促投资政策共惠及民间投资超1.24万亿元。

其中，民间投资专项担保计划业务加速落地。来自地方投融资担保机构的数据显示，上半年山东新增民间投资专项担保计划业务73.7亿元，广西民间投资专项担保计划投放32.95亿元。

除此之外，今年央行设立1万亿元民营企业再贷款，把民营中型企业纳入再贷款政策支持范围。该项工具与地方政府中小微融资担保、财政贴息等政策同向发力，有效提升民营企业融资获得感。例如，中国人民银行河北省分行数据显示，2026年上半年累计发放民营企业再贷款911亿元，牵引带动地方法人金融机构新增民营中小微企业贷款投放4655亿元。

多地完善相关举措

在一揽子政策逐步显效的同时，近期，安徽、湖南、福建等多地印发相关文件，从加码扶持政策、拓展惠及范围、创新政策工具等方面，进一步完善财政金融协同机制，引导撬动更多金融资源和社会资本投入地方经济社会发展。

在加码现有扶持政策方面，福建日前发文明确，省级技改贷款贴息可与国家设备更新贴息叠加，最高贴息至2.5%；“银政担”模式发放的“科技贷”，2026年起单户贷款金额上限从1000万元提高至3000万元。2028年底前，创业担保贷款省级再担保保费予以全额财政补贴；“乡村振兴贷”年度贷款限额提高至60亿元。

也有地方进一步拓展政策惠及范围。《湖南省财政金融协同促内需若干措施》紧扣促消费、扩投资两个关键，从5方面提出12条举措。“和以往侧重支持骨干企业和重点项目不同，我们着力构建普惠性政策体系。”湖南省财政厅厅长吴小月在解读若干措施时介绍，个人消费贷款贴息涵盖线上线下各类消费场景；服务业经营主体贴息涉及11个主要消费行业；设备更新贷款贴息覆盖工业、能源电力、交通运输等重点领域，中小微企业贷款贴息延伸至新能源汽车、工业母机、医药工业等重点产业链上下游。

在工具创新层面，安徽发文提出，推广“债贷组合”模式，优化基金投向布局，加强贴息政策统筹，深化“农业保险+”改革；广西推出“平陆贷”产品，通过实行“财政贴息+担保补贴”双重减负机制，重点支持西部陆海新通道、平陆运河经济带、向海经济相关产业符合条件的经营主体。

协同效应有望增强

日前召开的中共中央政治局会议提出，优化实施财政金融协同促内需政策。专家认为，一揽子政策有望在前期经验基础上动态优化，进一步增强协同效应，重点支持消费投资领域。

在天风证券固收首席分析师谭逸鸣看来，下半年适度宽松的货币政策将更多与财政发力相结合，通过新型政策性金融工具、专项债配套融资等渠道，将流动性精准导入基建投资、设备更新等领域。同时，货币政策的着力点或从“宽货币”进一步向“宽信用”转化，打通从金融体系到实体经济的传导渠道。

中诚信国际研究院研究员张祎认为，应动态评估优化财政金融协同促内需一揽子政策落地成效，统筹总量调节与结构精准发力，灵活优化政策工具箱。总量上可结合经济态势盘活专项债限额、增发超长期特别国债、扩容政策性金融工具，适度扩大财政支出；搭配各种货币政策工具对冲资金波动、稳定市场预期。结构上，财政资源可重点倾斜中小微企业、低收入群体，加大对低收入群体的直接消费补贴。

具体到服务消费和民间投资等领域，温彬表示，考虑到服务消费占比持续上升的趋势，预计财政金融协同更多投向文旅康养、养老托育、健康体育等领域，通过发放服务消费补贴、打造沉浸式消费场景、发展夜间经济等方式培育消费新增长点。民间投资专项担保计划下半年将进入集中实施期，8000亿元新型政策性金融工具将作为准财政工具，撬动配套信贷，推动民间投资稳步修复。

前7个月国民经济总体平稳向新向优

新华社北京8月17日电 国家统计局17日发布数据显示，今年1至7月份，生产供给平稳增长，就业物价总体稳定，外贸韧性持续彰显，新动能成长壮大，国民经济运行总体平稳，延续动能向新、结构向优发展态势。

工业生产较快增长，服务业平稳增长。1至7月份，全国规模以上工业增加值同比增长5.3%；全国服务业生产指数同比增长4.7%。

市场销售规模扩大，知识产权产品投资快速增长，货物进出口较快增长。1至7月份，社会消费商品和服务零售总额同比增长2.6%；全国固定资产投资（不含农户）260328亿元，同比下降6.7%，知识产权产品投资同比增长9.1%；货物进出口总额301264亿元，同比增长17.3%。

就业形势总体稳定，市场价格温和上涨。1至7月份，全国城镇调查失业率平均值为5.2%，与1至6月份和上年同期持平。1至7月份，全国居民消费价格指数（CPI）同比上涨0.9%，全国工业生产者出厂价格指数（PPI）同比上涨1.8%。

“总的来看，1至7月份国民经济运行总体平稳，保持向新向优向好发展态势。但也要看到，外部环境复杂多变，国内供强需弱矛盾突出，部分企业经营困难，经济稳中向好的基础还需巩固。”国家统计局新闻发言人付凌晖在17日举行的国新办新闻发布会上说。

付凌晖表示，下阶段，要坚持深化改革开放，加快推动新旧动能转换，加大逆周期调节力度，加力扩大内需、优化供给，切实保障和改善民生，增强发展动力、激发社会活力，推动经济持续向新向优向好发展。

国家发展改革委部署加快新型政策性金融工具投放

新华社北京8月17日电 记者17日从国家发展改革委获悉，日前，国家发展改革委副主任岳修虎主持召开工作会议，部署加快推进2026年新型政策性金融工具投放工作，加大对民间投资项目支持力度。下一步，国家发展改革委将积极会同有关方面，进一步加快推进2026年新型政策性金融工具各项工作。

今年前7月全国铁路完成固定资产投资4406亿元

新华社北京8月17日电 记者17日从中国国家铁路集团有限公司获悉，今年以来，铁路建设优质高效推进，1至7月全国铁路完成固定资产投资4406亿元，同比增长1.8%，现代化铁路基础设施体系加快构建，铁路建设投资拉动效应显著，为区域经济社会发展注入强劲动能。

国铁集团相关部门负责人介绍，今年以来，国铁集团聚焦服务支撑国家重大战略和区域经济社会发展，扎实推进强网强链行动，科学有序推进铁路规划建设，持续提升路网规模质量，推动重点工程项目取得积极进展。近期，广州至湛江高铁佛山站开通运营，西安至安康高铁启动全线拉通试验，哈尔滨至铁力至伊春高铁联调联试圆满完成，雄安新区至忻州高铁山西段完成铺轨。

与此同时，国铁集团组织各参建单位统筹建设资源，一批铁路控制性工程建设稳步推进。在焦平铁路沁河特大桥跨沁河主墩施工中，中铁二十三局建设者有效应对水下厚流沙层及超长桩灌注等挑战，完成16根长达108米的超长桩基施工；在浙江，由中铁十一局承建的衢丽铁路衢江特大桥跨沪昆铁路转体连续梁加快建设，连续梁转体重量达2.4万吨，需跨越既有沪昆铁路；在陕西，由中铁十四局承建的延榆铁路九里山隧道掘进突破7000米，全隧位于黄土高原丘陵沟壑区，最浅埋深仅约2米，施工难度大、安全风险高。

国铁集团相关部门负责人表示，下一步，国铁集团将统筹安排新线规划建设与普速铁路提质扩能，统筹铁路规划、建设与运营，加快推进重点项目前期工作，科学优化在建项目施工组织，持续提升铁路投资质量和效益，确保完成全年建设任务，助力经济社会高质量发展。

今年前7个月访港旅客3122万人次

新华社香港8月17日电 香港旅游发展局17日公布的数据显示，7月访港旅客达450万人次，同比上升3%。今年前7个月访港旅客累计约3122万人次，同比增加11%。

今年7月，多项国际大型展会及盛事活动在港举行，为部分客源市场增长提供支持。7月非内地旅客约89.7万人次，同比上升2%。

香港旅发局表示，下半年将推出多项盛事活动，涵盖体育、美食等多个领域，包括“香港单车节”“香港美酒佳肴巡礼”等项目，以丰富的体验吸引旅客访港。此外，旅发局将联合业界推出多元的推广活动，鼓励旅客深度探索香港，延长逗留时间，进一步带动旅游相关消费。